

Lathund för el & vattenavstängning

På bottenplan i varje fastighet finns det ett allmänutrymme som är märkt teknik. I detta rum finns elmätare för de tre lägenheterna på bottenplanet. Här finns också avstängningskranar för varmt respektive kallt vatten. Dessa kranar är uppmärkta med vv för varmvatten & kv för kallvatten samt med respektive lägenhetsnummer, se nedan. För lägenheterna på plan 2 och plan 3 sitter dessa avstängningar samlade i teknikutrymmet på plan 2.

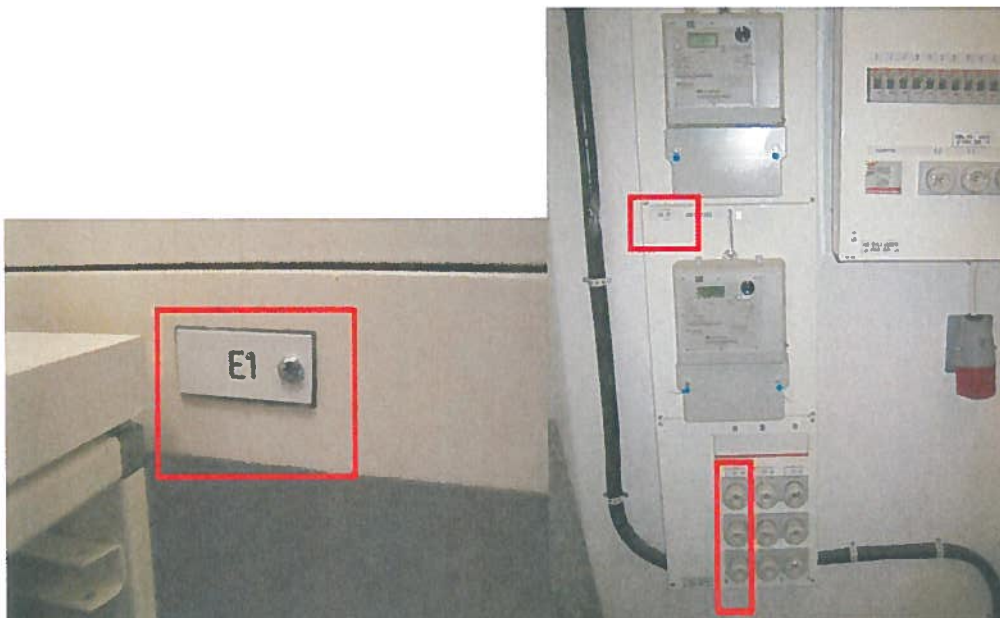

Varje lägenhet har också möjlighet att själv hålla koll på sin elförbrukning genom att titta på elmätaren. Denna sitter på samma ställe som avstängningarna för vattnet, dvs i respektive teknikutrymme. Varje elmätare är märkt med ett lägenhets-id som sitter dels på proppskåpet, som sitter placerat i samtliga lägenheters klädkammare, och dels på elmätaren i teknikutrymmet. Detta id-nummer sitter också placerat ovanför 3 stycken proppar i teknikutrymmet. Detta är respektive lägenhets tre huvudsäkringar, se bilder nedan.



Skulle strömmen försvinna någon gång, titta först i proppskåpet i klädkammaren. Längst upp till vänster sitter huvudströmbrytaren för hela lägenheten, se bild nedan. För att det ska vara ström till lägenheten ska strömställaren peka uppåt. Gör den det så titta på strömställaren strax till höger om denna. Det är lägenhetens jordfelsbrytare. Denna kan lösa ut om man av någon anledning överbelastar något av uttagen. Även denna ska peka uppåt om strömmen ska fungera. Kontrollera därefter att samtliga snabbsäkringar enligt förteckning i proppskåpet pekar uppåt. Som sista åtgärd kontrollera lägenhetens tre huvudsäkringar i teknikutrymmet i trapphuset. Det id-numret som står på lägenhetens proppskåp står även över en kolumn av tre proppar i teknikutrymmet, se bild ovan till höger. Samtliga tre ska vara hela för att allt ska fungera.

